

VIVIENDA, BASURA Y AFECTACIONES A LA SALUD EN EL NORPONIENTE DE LA ZONA METROPOLITANA DE LA CIUDAD DE MÉXICO

La clausura en 2011 del “Bordo Poniente”, el basurero más grande de América Latina (70 millones de toneladas) favoreció la expansión y privatización de basureros en el área metropolitana de la Ciudad de México. Empresas como Grupo Contadero, Tecnocilicatos y Tersa del Golfo generan ganancias al emplear el antiguo suelo agrícola del Estado de México para “recibir la basura de los capitalinos”, como asegura el ex-presidente municipal de Cuautitlán Izcalli, Karim Carvallo. Sin embargo, en el Estado de México se genera mayor cantidad de basura; mientras que el DF genera 12 mil toneladas diariamente, el Estado de México genera 14 mil toneladas.

Las estadísticas oficiales -INEGI y SEMARNAT- buscan ocultar e invertir estas cifras por dos vías:
 A) O bien dividen la cantidad de basura generada entre el número de habitantes; de tal modo en el DF se generan 2 kg de basura al día por persona, frente a los 769 gramos de la media nacional.
 B) O bien registran el volumen de recolección; así el DF recolecta el 19.7% del total nacional frente al Estado de México que solo recolecta el 9.6%.

Por eso es importante distinguir entre generación y recolección. Pero más importante aún es la distinción entre la basura generada por el consumo de las personas y la basura generada en la producción de las empresas. Es decir, entre la generación de basura doméstica y la generación de basura industrial. Curiosamente no existen cifras oficiales que distingan entre la generación industrial y doméstica. Semarnat simplemente distingue entre Residuos Sólidos Urbanos (RSU), Residuos de Manejo Especial (RME) y los Residuos Peligrosos (RP).

En el caso de los basureros que rodean la Unidad Habitacional Lomas de Tepojaco, la ubicación del corredor industrial de Naucalpan es fundamental. Aunque comúnmente se señala que se trata de basura que proviene del Distrito Federal, la “Ruta de la Basura” muestra que los camiones provienen de las naves industriales de Naucalpan y Tepotzotlán. Los habitantes saben que los camiones que llegan al basurero “Bicentenario”, toman el Circuito Exterior Mexiquense e ingresan por Boulevard Ignacio Zaragoza (Vía corta a Morelia) y finalmente por Avenida Lerdo de Tejada. Mientras que la ruta principal para acceder al basurero de Huilango, es por Avenida del Trabajo y por Camino a Las Minas.

Crecimiento urbano y basureros en el norponiente de la zona metropolitana

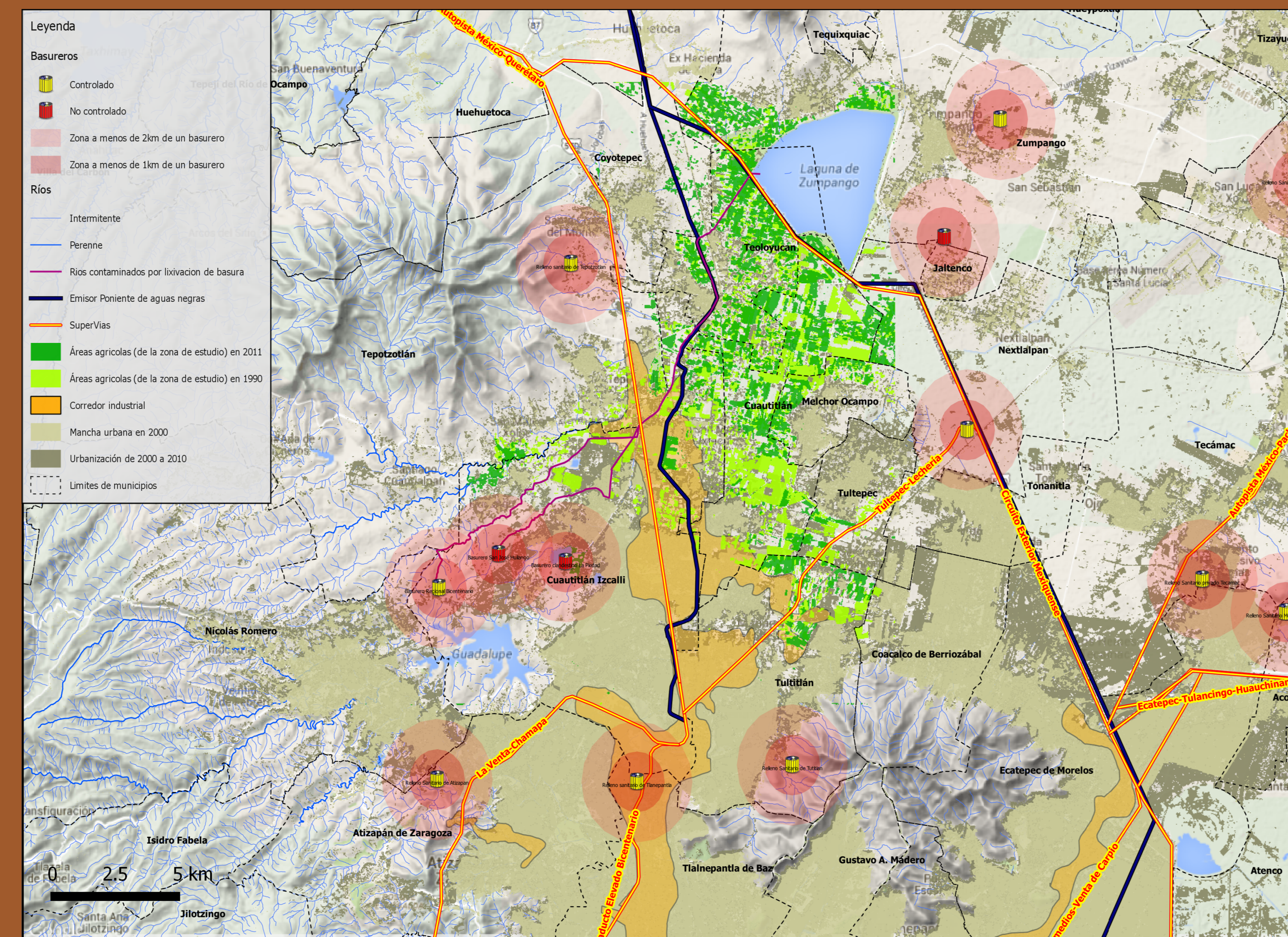

El conjunto urbano “Lomas de San Francisco Tepojaco” fue construido en 2002 por las empresas Profusa Cuautitlán, Desarrolladora Metropolitana y Came, la primera relacionada con Francisco Funtanet Mange, integrante del Grupo Atlacomulco. El conjunto se ubica entre dos basureros metropolitanos, “Bicentenario de la Independencia” y “San José Huilango”, en el municipio de Cuautitlán Izcalli.

A partir de 2004, los más de 45 mil habitantes de las 11 mil casas que componen este conjunto urbano, denunciaron y lograron demostrar mediante estudios técnicos de seguridad estructural que sus viviendas fueron dañadas “por la deficiente compactación en las zonas de relleno” y por los materiales de baja calidad utilizados por la construcción.

En 2008, ante las constantes enfermedades ocasionadas por los gases que emanaban del basurero “San José Huilango”, los habitantes organizaron una jornada de salud. En el año 2010 se clausura “San José Huilango” e inicia operaciones el tiradero “Bicentenario de la Independencia”. Después de múltiples exigencias, en 2014 la Secretaría de Salud habilitó una casa prestada como consultorio médico que proporciona medicamentos, una cama de exploración, servicios de dentista y consulta médica de lunes a viernes. Poco a poco la autoridad sanitaria redujo los servicios y la infraestructura de salud hasta que en 2019 las consultas se limitaron a tres días a la semana y finalmente sólo a uno.

El caso de San Francisco Tepojaco, donde la crisis de salud se ha agudizado en los últimos diez años debido a la exposición a los gases tóxicos que emanar de millones de toneladas de basura, se replica en toda la periferia de la Ciudad de México, donde habitan más de 15 millones de personas sin acceso a servicios de salud pública de proximidad ni agua potable, muchos de ellos en fraccionamientos habitacionales muy alejados del concepto de vivienda digna, rodeados y expuestos a “rellenos sanitarios”.

Fotos de los basureros en las Lomas de San Francisco Tepojaco

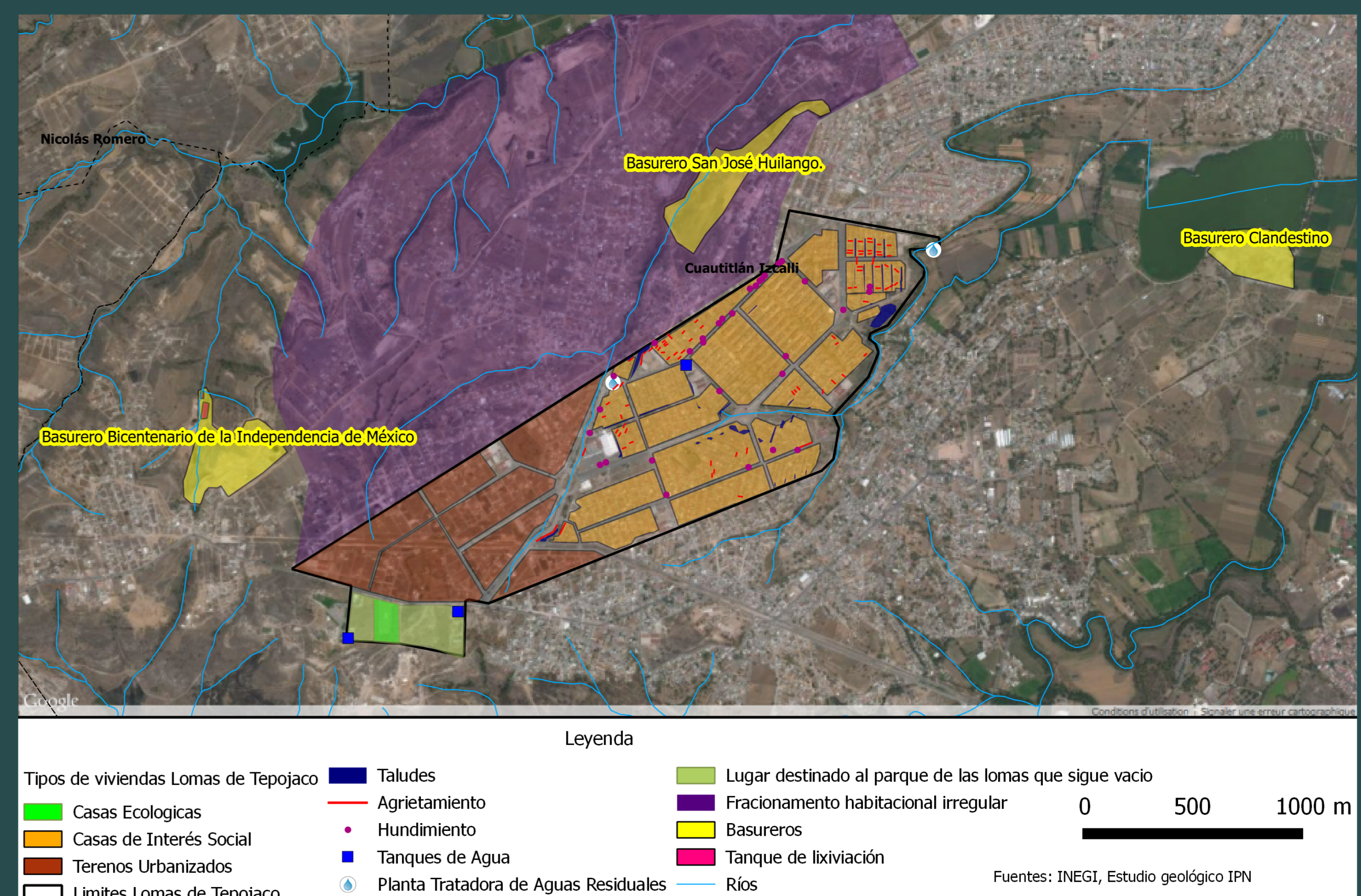

GENERACIÓN, RECOLECTA Y DISPOSICIÓN FINAL DE LA BASURA EN LA ZONA METROPOLITANA DE LA CIUDAD DE MÉXICO

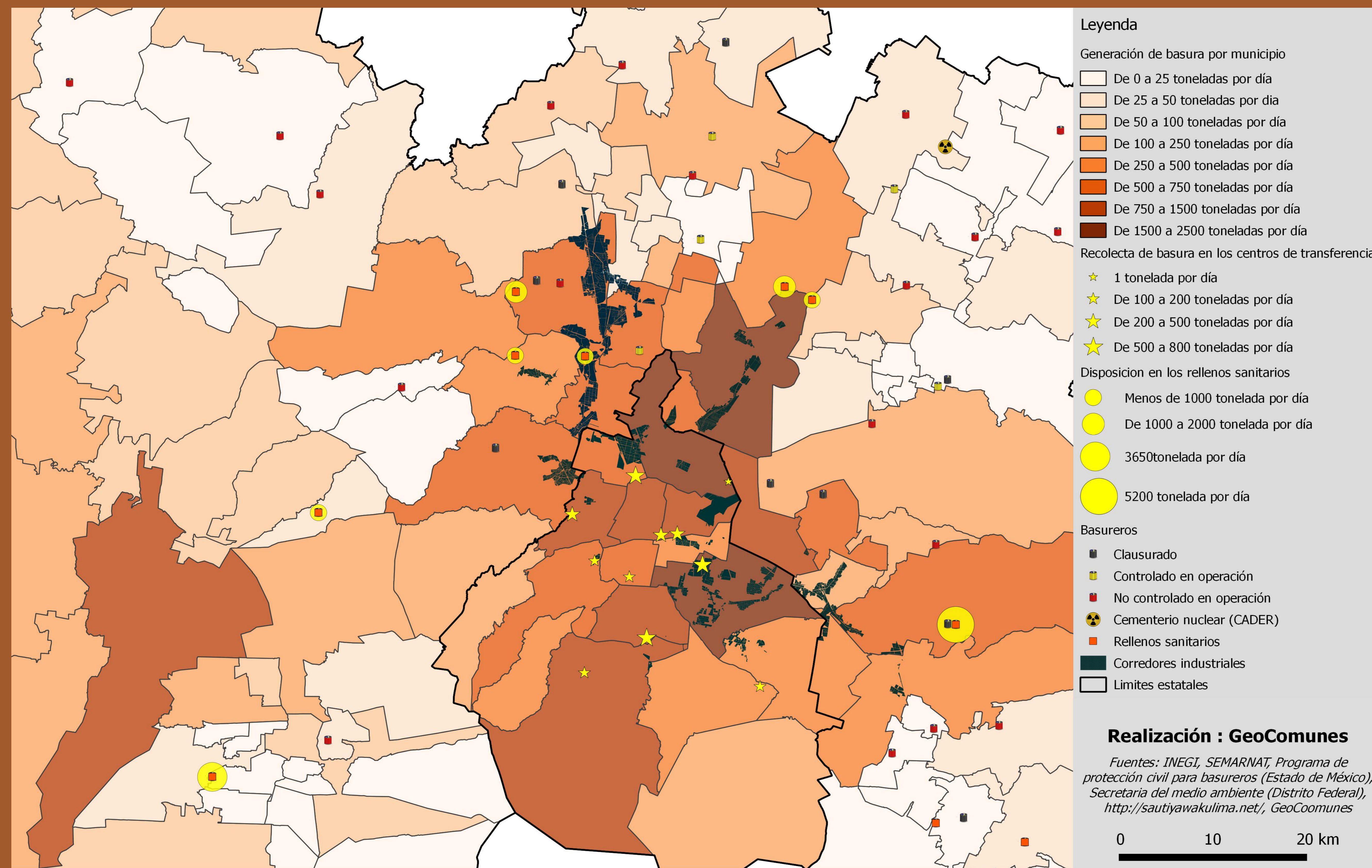

DESECHOS SANITARIOS, MARGINACIÓN URBANA Y CRISIS DE SALUD EN LA PERIFERIA

